朝鮮日報
朝刊 本紙特刊五十二面
株式會社 朝鮮日報社

社說

佛蘇軍事同盟說

一

最近 파리通信에 依하면 佛國外相 봉쿠르氏는 蘇聯及小協商國을 旅行하리라 하는바 그 主要使命은 蘇聯과 軍事同盟을 締結하고 이것을 小協商國에도 强要하려함에 잇다 한다。資本主義의 典型的國家이오、일즉 反蘇運動의 先鋒이든 佛國과 共産主義의 蘇聯과가 國交恢復은 아지못하거니와 軍事同盟까지 締結하리라고는 暫間 推測되지안으나、現在의 國際情勢及 過去의 歷史로 보면 반듯이 이 佛蘇同盟이 不可能한것도아닐 것갓다。

二

佛國은 이제 獨逸의 興起에 依하야 無限한 脅威를 늣긴다。國際聯盟을 脫退하고、軍縮會議를 脫退한 나치스가 軍備를 擴張하야 大戰에 慘敗한 怨恨을 풀기에 餘念이 업다는것은 世人 共認의 事實이어니와、이 敗戰한 獨逸이 特히 普佛戰爭以來 歷史的으로 仇讎關係에잇는 佛國을 第一로 狙하고잇는것은 嚴然한 事實이다。그러므로 佛國은 어쩟해서라도 近隣을 全部 自家便으로 잡아나랴 애쓰고잇나니、小協商國은 모다 自家側에 잇지만、最近 波蘭의 英國의 誘因에 빠저 協商國에 好意를 가지고 英國에 간것을 본 佛國이 波蘭을 지나 東쪽에 잇는 蘇聯과 軍事同盟을 지을라할것은 必然의 일일것이다。

三

蘇聯으로서도 佛國과 提携함의 有利할것은 最近의 獨蘇 日蘇關係의 緊張한것에 비추어도 對照할수잇다 即 나치스獨逸이 라팔로條約當時의 親蘇外交를 廢履가티 버리고 機會 잇슬때마다 反蘇政策을 繼續하고 極東方面의 日蘇關係의 險惡을 본 獨逸이 日本과 提携하려함을 본 蘇聯이 이 東西의 强國에 備코저 佛國과 軍事同盟을 希望할것은 當然한 歸結일것이다

四

世人 或은 兩國의 政治上主義의 相異한것을 드리어 計劃의 徒勞에 歸할것을 論할지도 모르나 過去 歷史上에 잇서서 帝政露國이 佛國의 自由主義的革命思想을 무서워하면서도 帝政獨逸에 備코저 攻守同盟을 매잣든것으로 비추어보면 반듯이 主義上의 問題가 問題되지 안을것을 알것이다

그뿐아니라 最近 元首相 에리오 現外相 봉쿠르氏는 大端한 親蘇論者요 에리오氏는 일즉 首相때 現航空相 코트氏와 赴蘇하야 親善을 圖謀한 例도 잇스니 全然 突現性이 업다할수 업슬것이다。

特히 伊太利와 不可侵條約을 締結하고 羅馬尼와의 國境問題를 解決하고、米國과 國交를 恢復한 蘇聯이 一步式나아자 佛國과 軍事同盟을 締結하라는것은 그外交上 手腕으로도 마땅한 事實이어니와 兩者의 獨逸에對한 敵本主義로도 軍事同盟을 締結할 可能性이 充足하다 하겟다。

福建과不妥協이면 月額卅萬元補助
南京政府使節廣西派에提議
廣西派峻然拒絶

【聯合香港十九日發】張繼氏 馬超俊氏等中央使節一行은 目下廣西省桂縣에到着하야 福建問題에對하야 廣西派領袖李宗仁氏와會見中인데 中國側의報道에依하면 南京政府는李宗仁氏에對하야 福建獨立에妥協하지안는條件으로 每月三十萬元을補助할것을 承認하얏다고한다

【聯合廣東十九日發】南寧來電에依하면 西南派領袖와個別的訪問의途에就한 張繼氏等特派使節一行은 十七日午後二時 南寧에서 李宗仁 白崇禧兩氏와會見하고 다시 午後六時부터晩餐會를함께하엿다 席上白、李兩氏는張繼氏의勞를謝한後合作問題討議에入하야結局兩政府의合作은南京政府와國民黨兩者의根本的改造를 實施한後에하라고 張繼氏의勸誘를 嚴酷히拒絶하얏다 確聞한바에依하면 張繼氏等一行은 十九日廣西를出發하야 香港에至하고立法院長孫科氏의來訪을 待하야協議할터이다

政局에重大變化?
孫科氏、胡氏의入京慫慂次南下
中央、西南合作展開乎

【聯合上海十九日發】中央西南合作運動의 巨物인立法院長孫科氏는十九日夜出帆의、푸레시덴트、후버號를타고夫人同伴으로크리스마스保養旅行의口實으로急遽南下키로되엇는바、香港到着後는 張繼氏等의 報告를 聽取한後 다시胡漢民氏를 訪하야 西南派領袖와 親히무릅을마조하고 時局에對하야懇談하고다시 胡漢民氏의入京을慫慂할터이다 또孫科氏의南下에對하야行政院長汪精衛氏는絕對沈默을守하고잇슴에反하야 蔣介石氏는電報로或種의諒解를與하얏다고傳한다 胡漢民氏의入京이蔣介石氏의下野를前提條件으로한것이明瞭히되엇슴에依하야或은局面에意外進展이잇지안을까하고極度의注目을惹起하고잇다

空軍長官으로 張學良氏復活?

【電通倫敦十八日發】부린지시來電에依하면 伊太利航空界에令名잇는마리오·데·에데르나르드지大佐는 十六日부린지시寄港의 上海行伊汽船 콘테·벤데號에 便乘하고 베네차에서탄張學良과맛나 二臺의飛行機를積載하는同時에 上海에向할터인데 聞知한바에依하면大佐는今後航空事業을 通하야中國에復活을 企圖하는張學良의招聘에 應하야 渡中하는것으로 中國空軍長官으로 空軍組織의完備를計하고 優秀飛行校의養成等에 盡力할터이며積載한二機는 佛飛行會社의見本品으로右를通하야 中國에서伊太利에大量注文을 獲得할것으로뵈이다

治維法改正案 來議會에提出

【聯合東京電話】司法省에서는 思想事件 取締에 關하야일즉 治安維持法의 改正에着手하야刑事局에서 立案을 急히하던바 이즈음成案을得하얏스므로今期議會에 提出하기로되엇다 改正法律案은全文五章四十個條로되어 現行法七個條보다훨신 具體化한것이다 그러고章의 分類名稱에對하야는아즉決定을보지못하얏스나 內務省警保局과 合議한結果若干의變更은未免할模樣이다

英中直通電信電話 機械施設完了

【聯合上海十八日發】英中直接無線電信電話連絡施設에關하여는 英中兩國間에 準備를進하는바 最近 所要機械의 一切의準備가完了하얏스므로近近 試驗通信을開始하고아마 明年二月에는 正式通信開始의順序로되엇다

皇后陛下御慶事日 府民奉祝節次

皇后陛下御慶事에際하야 京城府民은當日에如左한方法에依하야御慶事를速報하는同時에 奉祝하기로되엇다

一、周知方法

府에達한公報에依하야 各處의사이렌을 吹鳴하야 一般에게周知케하되

親王殿下의境遇에는 뚜(一分間三十秒)뚜(一分)

內親王의境遇에는 뚜(二分)

二、奉祝煙花

右公報에依하야 朝鮮神宮前의松林에서 奉祝煙花를올린다

三、國旗及獻燈揭揚

各戶에國旗及獻燈을揭揚할것

四、神宮神社參拜

府民은 自發的으로 朝鮮神宮、京城神社에 參拜할것 但學校及는 各種團體는隊列을지어參拜하되 御慶事가夜間일 時에는翌朝에參拜할것

또特別한 奉祝施設은御命名式當日에擧行할터인데 그프로그람은 追後하야發表될것이다

『聯盟改組問題에 活動할意思업다』
英首相이下院서言明

【聯合론돈十八日發】國際聯盟改組問題에 對한 英國政府의 態度는 各國注目의的으로되엇는바 맥도날드首相은 十八日 英國下院의 質問時間에一議員의 質問에 答하야 聯盟事務當局에 提起케하기위하야 特別委員會를 設置할 意思가업다고 言明하고 改組案에對하야 英國政府가 積極的으로 活動하려하는 意思가업슴을明瞭히하얏다

亞細亞學生會議 羅馬에서開催

【電通羅馬十八日發】世界파시스트總本山伊太利羅馬에極東問題의研究所가開設된것을機會로 아세아學生會議가二十三日부터二十七日까지 五日間開催되기로되엇다 右會議는歐羅巴各地의大學으로 五百名의아세아人學生이 參加하는外에多數의 아세아人智識階級의大學敎授、學生이파시스트大學俱樂部協會의손님으로 參加하기로되야 파시스트의손으로아세아民族學生의一大結成運動이行하게되엇다

佛蘇關係急進展
軍事同盟을締結?
國際不安에急轉成立도難測事
佛外相近間蘇聯訪問

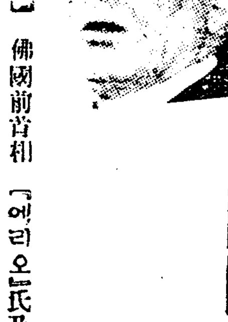

봉쿠로氏

【巴里通信】佛國前首相『에리오』氏及現航空相『코트』氏의 蘇聯訪問以來 佛蘇의 關係에對하야 여러가지의 風說이傳하든바 佛蘇關係는 意外의急速度로 進하는것이 判明되엿다 最近確聞한바에依하면 『봉쿠르』佛外相은 近近 蘇聯及小協商國을 旅行을 떠날터인데 이것은佛蘇의 關係를一層緊密히맷는것을 目的으로하는것으로 될수잇스면 佛蘇軍事同盟을 成立케하야 小國에게 이것을强要코저談判하기 위함이라고信한다 佛蘇軍事同盟의計劃은일즉부터 佛國社會黨及左翼의 採論이오 또同時에蘇聯側으로서는 日蘇及獨蘇間에 豫想되는 將來의紛爭에 備코저매우意氣잇는듯하며 一方蘇聯은西伯利亞東部가 日本의策動에依하야獨立할念慮가잇다하야 極度로神經을尖銳이하야 자주『軍國主義日本이무섭다』고하는 宣傳을하는터니 或은急轉直下이의 成立을볼지도모른다고重大視한다

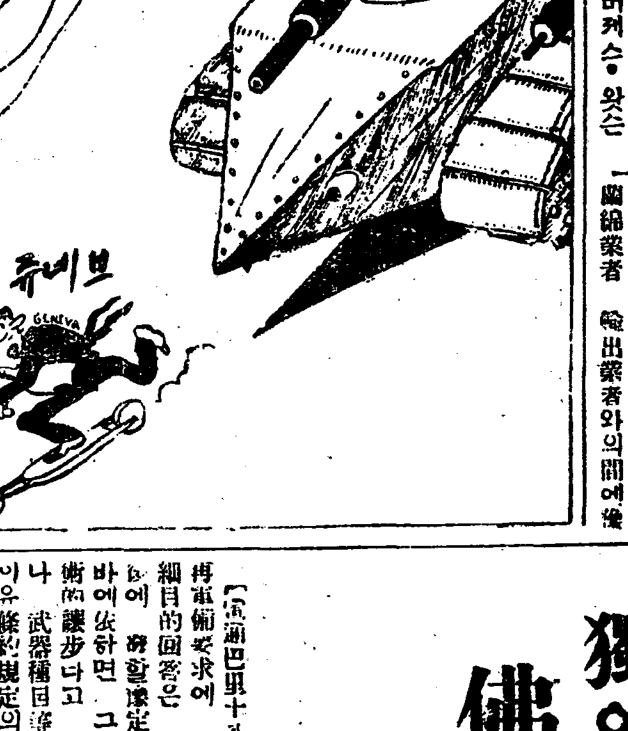

◇海外漫畫 方向指示!

滿鐵改組案에對한 各方面의反對理由

【電通東京電話】滿鐵改組案에對하야는 陸軍省은極力이를支持하고잇스나 監督官廳인拓務省은 絕對反對이며 齋藤首相、高橋藏相、山本內相等과如한政府首腦部도 一致反對意向이다 貴族院에서는公正會를爲始하야 各會派가反對意思를表하고 衆議院에서는 政民兩黨은軍部의感情을傷할가바 露骨的批評을避하고잇는模樣이보이나 大體로各方面이모다大反對인데 그反對理由는

一、所謂現地案은 滿鐵會社를解散하야持株會社로함에잇스나이持株會社의性質은一會社의合倂할時에生할會社로今回와如한一會社를分離함에는持株會社의特性으로서의本質을失하는것이다

一、元來持株會社라고하는것은分離한子會社에對하야監督及支配權을有한것이다그런데今回의現地案은監督權은軍部에서有하게되는바 如斯히할時는持株會社가 子會社에對하야監督權을갓지못하는結果持株會社는單히一個의債券會社의形態가됨으로 甚히不安定케되며 따라서如斯한不安定한會社에는投資할者는업게된다

一、同時에軍部가持株會社에對하야監督權으로서外事業을監督함은 틀닌일이다

一、分離할 各種事業을보면鐵道石炭과如한것은 收益이잇슴으로 獨立할수잇스나 硫安其他六十餘種의 子會社는收益不足으로 獨立經營이困難케되는데 現在와如히滿鐵의組織이기때문에 總括的으로利益을擧할수잇다 各各分離할時는 經營困難이될것은明白하다 따라서持株會社가收益의利益을 得할수가업다

以上의理由가 軍部를除한政府及民間側에서 反對의聲이놉하지고잇는데 改組案의前途는悲觀視된다

八田滿鐵副總裁 陸相과意見交換

【聯合東京電話】八田滿鐵副總裁는十九日午前八時半陸軍省에荒木陸相을訪問하야 滿鐵改組案에對한滿鐵側의意向을說明하고 同案에對한陸相의意向을聽取하야 同九時너머辭去하얏다 또林、八田滿鐵正副總裁는今明日中에會見키로되엿는데滿鐵首腦者는滿鐵改組現地案에 同意를表한것은確實한模樣이며 他方陸軍省서도 十九日午前九時柳川次官山岡軍務局長山下軍事課長等이前日에繼續하야 平井一等主計로부터 現地案內容에 對하야詳細說明을聽取하고 今後의中央部折衝對策에對하야協議를行하얏다

極貧兒童들에게 總督이金品惠施

宇垣總督은歲末을 當하야飢寒에떠는아해들을可憐이생각하야 京城保育院、鎌倉保育園支部、救世軍育兒寮、大學病院施療患者、立正學院、天主敎會孤兒院、濟世院의六個所에金一封의歲末선사를하얏다

世界貿易上進 改善의一路
六十個國의統計로보아
國際聯盟에서發表

【電通주네브十八日發】國際聯盟은 十月中의世界貿易狀態에對하야左와如히發表하엿다

過去數個年의統計에徵하면 春期貿易額은秋보다도多額에達함이例로한것에不拘하고 今年十月의世界貿易總額은四月보다一割二分의增加를示하고 世界六十個國輸入總額은 四月보다八分四厘 同輸出總額은一割六分三厘가增加하얏다 右統計에依하면 過去六個月의世界貿易狀態는改善의一路를찻고잇고 金價도比較的安定하얏슴으로專門家는 右는世界貿易이힘잇게上進하고잇는證據이다라고觀察을表하고잇다고한다

明年初新嘉坡서 英海軍會議開催
三五年의海軍條約滿期압두고
其意義는자못重大視

【電通新嘉坡十九日發】一九三五年海軍條約滿期를압두고重要한意義를가진 英帝國海軍會議는明年일즉히 新嘉坡에서開催하기로되엿는데 同會議에參列할海軍將星은 左와如함

▲英國中國艦隊司令長官海軍大將 쒸·후레데릭·드레야

▲東印度艦隊司令長官海軍中將 난버·마스터스

▲濠洲艦隊附海軍中將 조지·하이드

▲新西蘭艦隊代表海軍大佐 버커스·왓슨

또右海軍會議에는 英本國에서 海軍最大의巡洋艦켄트·하트홈킨스의三艦 驅逐艦유·살마스의兩艦 航空母艦일스號·寶護艦허머론·렌의二隻이新嘉坡에派遣될터이다

日蘭會商에對해 本國에請訓中
歸英한日本代表

【電通론돈十八日發】去十五日英國으로부터和蘭에赴하야 和蘭綿業者 輸出業者와의間에準備會商을開始한後 當業者團은十七日午後十時에『헤그』會合을終了하고 十一時론돈에歸還하얏다 本國에서는一行은歸英과同時에 東印度의日蘭綿製品의 輸入問題에關한 和蘭側의意向을 報告하야 右報告에 對한 東京으로부터의回答指示는 二、三日中에 到着할터이며 그訓電內容如何에依하야는 一行이 和蘭代表와 再會할것이냐 또는 決定될터이다 그러고會議再開의期는 一人이라도 再次 派遣할것으로 豫觀된다

獨의再軍備要求에 佛國局部的讓步
此로獨佛軍備交涉은期待難望
佛의細目的回答內容

【電通巴里十八日發】獨逸의再軍備要求에 對한佛國側의細目的回答은 크리쓰마쓰지난後에 發表할豫定이라하나 傳하는바에依하면 그內容은若干의技術的讓步나고 不可分을包含하나 武器種目等에就하야는獨逸이 條約規定의·完全한遵守를固執하야 獨逸의希望과間隔이잇는것으로所信된다

一、軍備監督試驗期間原案四個年을二個年에短縮할認할것

一、獨逸常備軍十萬을三十萬에增加함은 同意不可能하나 二十萬까지는 許한다

等의讓步를 示한것으로豫想되나如斯한局部的 讓步에依하야 獨佛軍備交涉의 進展은期待할수업는듯하며 依然暗雲에싸여잇는形勢이다

第七次內政會議 重要案件協議

【聯合東京電話】第七次內政會議는 十九日午後一時半부터首相官邸에 開會하고 齋藤首相을爲始하야 山本內相 高橋藏相 荒木陸相 後藤農相 中島商相 永井拓相 三土鐵相等關係閣僚列席 堀切書記官長으로부터第六次會議의決議에依하야農村負擔輕減에關한 調査會의機構에就하야 詳細諒解를求하고 다음後藤農相의提議에基하야 남어잇는 重要案件인

一、重要肥料統制

一、農村共同組織의徹底

一、農地保全及安定

一、蠶業對策 農業土木

을議題에 審議에入하엿는데齋藤首相等消極派는 各種農林問題에就하야 年內에무삼方法으로든지 大綱落着을지을意圖로 今日의會議에此를結末하려함에反하야 後藤農相은根本的 建設方面에關하야 審議不充分함을理由로 更히討議를希望하야 年內에時日이업다면다시明春初의開會를 主張하는意向으로此點을 如何히折衝할것인가가 問題이다 딸아서會議의模樣에依하야는 更히二十一、二

定例局長會議

定例局長會議는 十九日午前十時半부터開會되야 宇垣總督으로부터來年度豫算에 對하야는 目下政務總監以下東上中의 局長이最善의努力을 다하고잇슴으로 主要한問題는大體잘되리라고생각한다 또朝鮮內各所에開하는市日은相當히 旺盛한것으로 多數人이集散하는것임으로 이를單히物品의 賣買뿐에서 치지안코 社會敎化其他方面에利用하도록 研究하여달나고希望을述하고 渡邊農林局長으로부터 安東縣의在住朝鮮人이朝鮮內의木材輸出을 解禁하야달나고陳情하얏슴으로써朝鮮內의製材業을保護하는關係上 原木의輸出은 困難하나 製材品은 可히上한데不過하고 營林署에서는 차라리軍用材等의用途擴大를 選코저 採伐量을增加하고잇는狀態이다 또米價의暴落及最低價格의公定은 勿論朝鮮에有利한일이라 詳述하고 遞信局長으로부터 歲末賞與의一增으로도 本年의賞出은約百三十八萬圓豫想으로 年에比하야 受付到着모다一割增收가되는바 十一月까지 四十三萬圓의增收로 本年度全體로서는 七十二萬圓增收로 豫算面에서二十萬圓의 增收를 豫想한다는 報告를하고 十一時半散會하얏다

蘇國의反赤色分子 부·하間의電柱破壞

【電通齊齊哈爾十八日發】大黑河發某所電報에依하면부라고벤천스크 하바롭스크間의電信柱가數個所反赤色分子에依하야破壞되어七日以來兩地間의電信은不通케되엿다

米賣渡申請 十九日受理
米價低로增加?

【聯合東京電話】十六日의米穀委員會에서決定한統制法에依한新公定價格이十九日官報로告示되엿슴으로 農林省은十九日부터新公定價格에依하야賣渡申込을受理키로되엿나 目下市場時勢는公定價格의引上에도不拘하고 依然히低迷하고잇는狀態임으로申込도相當히增加되리라한다

夕刊後의市況

東京短期

	後引	高價	低價
東新	一七三〇	一七三〇	一七二九

大阪短期氣配

大新	一三三〇	三〇高
鐘新	一三三八	一〇高
日產	一二六九	不變
東新	一七三〇	四〇高

橫濱生糸後引

當 一四一〇 先 六九〇

辭令

任朝鮮產業技師(七等待遇) 宗像 熊次

補慶尙南道產業技師(七等待遇) 澤村 東平

任朝鮮產業技師 補黃海道產業技師 平田 和夫

任鐵道局鐵道醫 (江原淮陽)道警察府醫守 張 永輪

命江原道襄陽郡在勤 (同襄陽)同 朴 在洙

命江原道伊川郡在勤 (忠南保寧)道警察府醫守 趙 禮鎬

命江原道淮陽郡在勤 (江原伊川)同 任 是宰

命忠淸南道保寧郡在勤

文化用洗濯器 家庭日常必要한 マル木ブラシ!

▲現行하는부라시의種類만은數百餘種이市場에서發賣되는것만은 事實이다 그러나 マル木ブラシ의特徵은使用方法에서 소양지관이다 新案特許 洋製이면 단순히洋服만... 마루기부라시는 洗濯과掃除하는데손쉬게 헛안드리고 日常家庭을掃除하며 마루부터 其他一般家具洋服구두等等에 使用케되엇기에 便利하다 (但寄物要二十錢)

TRADE MARK 合資會社 洗濯器製造元 青木茂工場 社長 青木茂 東京市向島區寺島町西四ノ四八 (電話墨田一〇二四番)

一九三三年型 自轉車投賣急告!
東都自轉車製造組合製品
福輪車自轉車製造組合製品
各種自轉車製作販賣
福輪社小岩地方營業所
主任 尹寬重
東京市江戶川區興宮町四八 電話小岩一七一番
(カタログ進呈)

求良緣
自十八至二十三歲堅忍厚重有理解婦人乞急送寫眞有無識、初再婚、貧富不問、當方、特許卷煙切草、兩用水洗煙管、工場經營中。
東京市品川區五反田一ノ二五一
高麗療院 宛

時間絕對正確 現行市價三分の一投賣急告! クローム腕卷時計

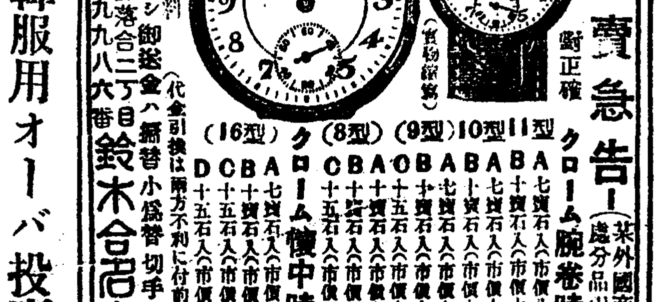

純瑞西 新型 捲製 1933
要前金 送料無シ御送金ハ新替小爲替切手一割增可
東京市淀橋區上落合二ノ一 振替口座東京九九八六番
鈴木合名會社時計部

一九三三年型 韓服用オーバ投賣急告!
▲品質絕對保證現行市價三分之一 品質不合換品自由絕對無損害注文葉書申込便宜上代金引換即送(但送料前金七十錢要)
最新流行型
A (市價十二三圓) 단七圓
B (市價十七八圓) 단九圓
韓服用オーバ黑、茶、紺色、長自二尺七寸至三尺三寸
洋服用オーバ各色長二尺七寸至三尺二寸
均一 A號(市價十三四圓) 단七圓 B號(市價十五六圓) 단八圓 C號(市價二十二圓) 단十三圓
東京市京橋區銀座通實業ビル
三越洋服部地方係宛

ヘルリンブラックHCクコンク
染料卸商 東華洋行
京城府花園町九七 長途話本局三九九二 振替京城一二二四〇五

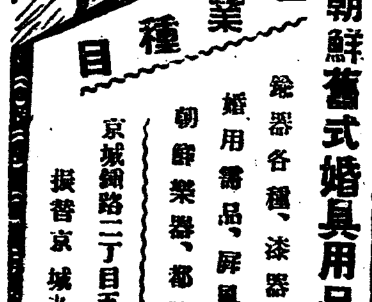

朝鮮舊式婚具用品具備
營業種目 鍮器各種、漆器木器 婚用需品、屛風表具 朝鮮樂器、都散賣
京城鍾路二丁目五十三番地 振替京城九一一七番
德泉商店

曹奉岩等事件公判
審理不應不拘코求刑
最高七年役、最下六個月禁錮
判决言渡는來二十四日

【新義州支局特電】 조봉암(曹奉岩)등 열다섯명에 관한 치안유지법위반 피고사건 제삼회공판은 십칠일오후 한시십오분부터개정하얏는바역시전회와가티 피고들은 심리를거절하는중에 다음과가치 곡전(谷田)검사로부터구형이잇고세시삼십분경에 폐정하엿다 판결언도는 오는이십사일이라고한다

求刑	被告氏名
懲役七年	曹奉岩
同 五年	洪南杓
同 同	金命時
同 三年	金鍾烈
同 同	金点權
同 二年六個月	康龍燮
同 同	金燦
同 二年	徐丙松
同 一年六個月	元鳳洙
同 一年	朴春極
同 七個月	金基陽
同 六個月	安錫珏
同 同	金良順
同 同	李昇商
禁錮六個月	金明山

萩原等三名에 執猶五年言渡

【東京電話】 좌야학(佐野學)등의제이차 일본공산당사건의일파인 추원유청(萩原由淸)유마의(有馬毅)대산암웅(大山岩雄)등세명에대한 치안유지법위반사건은 동경공소원(東京控訴院)에서십칠일 적우(赤羽)재판장으로부터모다 징역이년에오년간 집행유예의 판결을언도하엿다

교부어의 행장(行狀)에 대하야 심문도할터이라한다

소박당한안해 扶養料萬圓請求
京城法院에訴訟提起

시집간지 삼년만에 남편에게 소박맛고 쓸쓸한빈방을 혼자지키고잇든중에 밤중에 ○○○가 ○○○방에드러와서 괴약한짓을하려고 덤벼드는것을 근근히 거절하고남편의 만류로비밀을지키고 친정에가서 칠년동안을 기다리고잇서도 아무귀정이업기에 다시시집을 차저갓다마 츰내 학대한다하야 안해가남편을상대로 십구원 경성지방법원에 부양료만원을 청구한소송사건이잇다 원고는시내두하동(杜下洞)십팔번지 김봉업(金鳳業)이라는 삼십육세의 중년녀자요 피고는 시내통동(通洞) 일백삼십사번지 윤희태(尹熙泰)(四一)인데원고는 조선명문 거족이오 [illegible]의 딸애로 역시명문거족으로 재산가인 윤재상(尹[illegible])의 둘째아들인 피고와 예정삼년 구월[illegible]에 원고는 방년십칠세、피고는스물세살적에 결혼을하엿다 그리하야 가티 살아오다가 불과이삼년에 남편은 화류계에 출입을하게되어 젊은안해를 소박하기시작하게되엿다 그러나 쓸쓸한빈방을 혼자적적히 지키고 참아지내오든중 예정십사년가을 원고의나이 스물일곱살적 엇던날에 ○○ ○○ ○○○은 금으로맨든귀허비게한개를 사다가주면서「이것은 아무에게도 내(○○○○)가 사다가 주더라는말을 하지말고 너(○○○)의친정에서 어든것이라고하라」하기에 장농안에 간수해두엇더니 그날밤에 원만뜻밧게 ○○○○가 ○○○○방에 드러와서 괴약한행동을하려고 막덤벼드는것을 죽을힘을다하야 거절해버렷다 그로말미암아 그날밤에는 잠한숨 일우지못하고 날이 새자마자 남편에게 이야기햇더니 그 남편은 깜작놀래여「그러면 오늘부터 친정에가서 이사실은비밀에 부치고가만히 잇거라 그리하면 일체생활비용을 보내줄것은 물론이오 차차 가사를 정리하야 내외가치 살도록 주선하마」함으로 그해 시월에 친정에도라가서 친정부모에게도 그사실은 비밀에 부치고 혼자서 가슴만태우고 지냇스나 한해가고 두해가 [illegible] 그냥[illegible] 지내엿다 그때 나가 예정삼년부터 경성여자[illegible] 선녀정은 어데가지고 [illegible] 나아서 분재해가지고 호사스러운 생활을하고잇는 반면에 원고는남의빗을 내어서 가진고초를 격고지내오다가 천정도 가산이 기우러지고 빗저 소화사년일월부터 [illegible]로도로갓스나 박한간도 주지안홈으로할 수업시 어데머고 남의집에가서부쳐 잠을자고 지내온지 그럭저럭 또 오년이 되엿는데 금년원월부터는 하로세끼밥도 잘주지안코함에 이하야 쫏처내어버렷다·아쉬운 청춘을 독숙공방으로 헛되히 보내버리고 [illegible] 손해배상과 [illegible]년간매년 [illegible]원계산으로 합계 일만원의부양료를청구하는것이라하엿다

『라듸오』聽取者 一萬七千
달마다 늘어간다

조선내의『라듸오』청취자수는십일월말현재의 조사에의하면 이만팔천이십일명으로서최근일개월간에 륙백칠십칠명이 증가하엿고 작년십이월말에 비교하면 구천륙백명이 증가하엿다 각부(府)의청취자분표상태는아래와갓다

	聽取者數	比七年十二月末現在增加數
京城	一〇、七四三人	三、三六〇人
仁川	八四四	三六五
開城	二五五	一九一
群山	二六五	一〇三
釜山	一、四八七	四〇一
馬山	二八四	八四
大邱	七七五	三一一
木浦	二四〇	六五
平壤	七九五	三四
鎭南浦	二五三	一一九
新義州	二九〇	一三五
元山	三四〇	一七一
咸興	三二一	八九
清津	二八一	五三
合計	一七、〇〇四	五、六九九

出漁中覆船하야 船員五名溺死
十六日浦項近海慘事

【포항】 외금강장전지방에는 각처에서 몰여온 청어리잡이배가 수백여척에달하야 서로압을 닷투어 매일출어하든중 지난십륙일에도 창해에 청어리잡으러갓든자망선(刺網船)한척이급작히 불어오는 폭풍을맛나고성군신북면포항(高城郡新北面浦項)으로향하야 피난하다가무참히도 성난파도와합께 암초에부닷기여 포항을 약일리「키로」는지점에두고 전복되야 선체(船體)는파손되고 승조원오명은 전부행방불명이라는데 이급보를접한 장전어업조합과 부근주민들은 출동수색중이나 필경은 익사한것으로추측된다고한다

마리아事件公判 明年一月十七日
이번엔旅館下女도召喚

【釜山】 세간의흥미를쓰을고잇는부산마리아살해사건 연기공판은 올년일월 십칠일로결정하얏는데 그날에는 [illegible]

農家의一大福音
借金整理를圖謀
◇當局의農村振興策樹立

총독부에서 방금 실행하고잇는 농촌진흥운동은 각종방법을다하야 노력하고잇스나 운동방법이 너무번잡하여 기대하엿든것가튼성적은 엇기힘들음으로 금후는 운동방법을통케하야 먼저 농가의 차금정리와 식량충실에 전력을 집중식히게하고저 농림국에서는 구체책을 강구하고잇다 조선현하농촌의 부채(負債)상황을보면 전농가의 약팔할이 부채농가인데 또그대부분은농촌에발호하는고리대금업자로부터 어든고리채(高利債) 때문에일년동안피땀을흘리면서지은농사도결국은 고리채무때문에 식량조차남지못하는 상태에잇다 그리하야 농촌채무의 정리와농가의 식량문제는 불가분리한 문제로 농촌진흥에잇서서는 가장 긴급한문제인데 당국에서는 이문제에대하야 고려중인데 이것은가장적절한 조선농촌에대한 인식이라할것이나 과연어떤 방식으로어느정도까지의실적을나일런지 전도가자못의문된다한다

李教授家에怪賊

시외연희면 연희전문학교 교수 리원철(李源喆)박사의집에 엇던 괴한이 침입하야 세루양복상하 녀자외투등 시가 이백여원 어치를훔처도하야갓다는바이급보를접한 서대문경찰서에서는 각서에 수배하야 범인을 엄탐중이라고한다

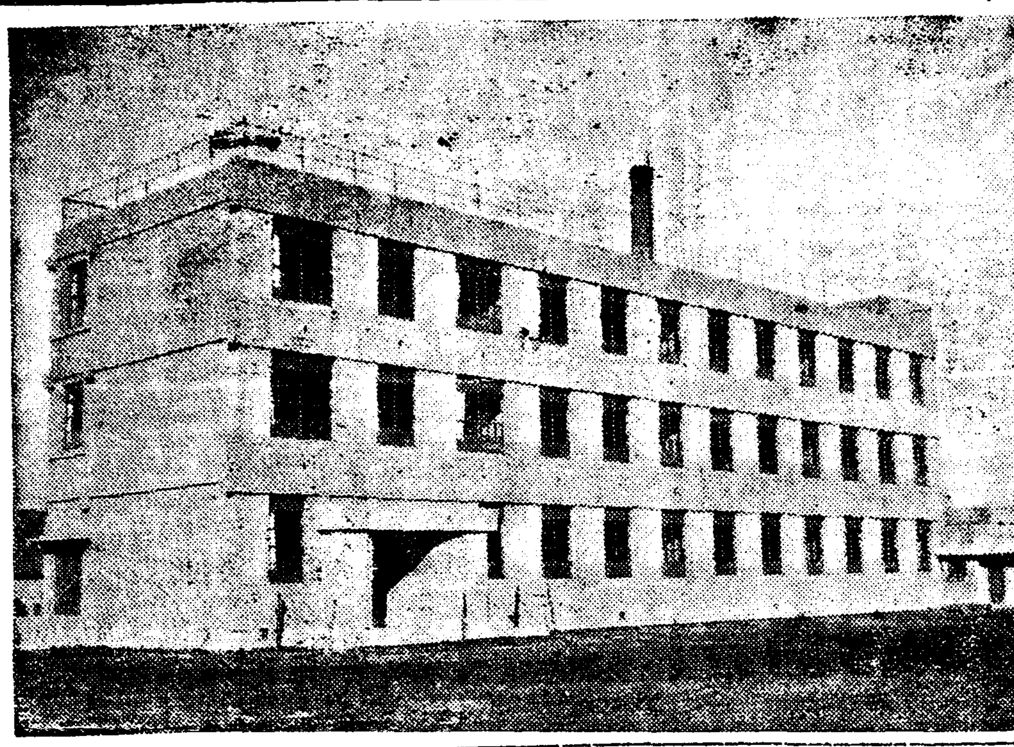

◇竣工된新堂里仁峴普校新校舍

歲暮嚴寒街巷에
彷徨乞食者充滿
◇京城府調查만乞人二百餘名
그들은어듸로갈거나?

치운어름하 치위를 모르든것다고 떠들든것도 수일래에 몸가든이야기가되고 그가티푸근하든일긔도 차듸찬눈이 날리고 난다음부터는 날카로운북풍이 불기시작하야 본격적치위가 접으려가는세색(歲色)과함께 다가와섯다 치위와주림에 떨면서 눈물의한해를 보내고 다시눈물로써 한해를마지하는사람이 경성시내에는 얼마나잇는가 조선인측의 세민과궁민(窮民)은 칠천팔백 십일인이고 일본인측의 그것은 단네호에 열두사람이 잇슬뿐인바 조선인의세궁민들은모다가구조를하지아니하야서는 아니될만큼 생활이궁박한사람들이오일본사람 네호의 열두명은 세민은세민이로되 궁민이아니라 능히 제힘으로 호구를 하여가는사람이며 이외에도 조선인측에는 거리에서 거리로 헤매는걸인(乞人)이 이백십여인이잇서그정경은참아볼수업는참혹한현상이다

長崎醫大事件擴大
醫博八名을收容
學長은學內肅淸方針

【長崎電話】 장기의과대학의 학위매매사건에 관하야다섯박사외에 광도(廣島)의중원(增原)좌세보(佐世保)의 품천(品川)두박사가 수용되고 다시 장기현평호정(長崎縣平戶町)산부인과부정(富井)박사가기소전의강제처분으로 수용되여 전부여듧명에 달하며 각검사는다시 [illegible] 십팔일오후십시에는승시(勝矢)박사를 취조하고다시재판소류상에서협의를진행하는것을 보아 상당히란압할모양이다

【聯合東京電話】 소실(小室) 장기의과 대학장은 십팔일문부당국과 회견하야금번의 불상사건에대하야서는 문부당국의 권한을바들것도 업시 의대자신이 학내정화(學內淨化)에로력하야 개선하도록 한다고 결의를말하엿고 문부대신의량해를 구하엿다고하며 동대학 학위심사위원회를 통과하야 목하문부성에회부된 론문수통에 대하야서도인가 보류(認可保留)를 청할과동시 당분간은심사를 하지안코 학장이귀임한후 정식결정할모양이다

天道教人日紀念
各會合盛大擧行
●紀念講座도開催

시내 경운동 천도교중앙종리원(天道教中央宗理院)에서는 오는이십사일이 동교 제삼세교조손의암(孫義菴)의 승통(承統)기념삼십칠회인일기념(人日紀念)임으로 그교회의 각각관부들은 기념준비에 분망중이라하며 지도관(知道觀)주최의 기념강당회를비롯하야 각종대회가 개최된다는데 시일과 준비위원은 다음과갓다

▲十二月二十五日午前十時부터二日間 紀念講談會▲同二十三日午前十時부터 天道教青年黨中央執行委員會▲同午後一時부터 天道教青年黨第二次黨團長會▲同午後二時 天道教青年會第三次定期大會▲同午後七時 朝鮮農民社中央理事會 ▲同午後九時朝鮮農民社中央統制委員會 ▲同二十四日午前十時 人日記念式擧行 ▲同午後七時 人日記念祝賀大會 ▲同二十五日午後一時 朝鮮農民社第七次大會 ▲同二十六日午後一時 朝鮮農民社共生組合大會

시내경운동 천도교 청년당본부에서는 동교회인일기념(人日紀念)을 기회하야 오는십구일부터 이십삼일까지 닷새동안을통하야 교회중앙교당내에서 기렴강좌를 개최한다는데 그과목은천도교리、천도교역사와 한글등이며 강사는 최준모、리종린、김경함、김재계、(崔俊模、李鍾麟、金庚咸、金在桂)씨와 조선어학회김선기(金善琪)씨등이라한다

赤色農組組織코
放火로地主를牽制
慶北安溪事件不日送局

【聯合大邱十九日發】 소화오년가을부터 대구청년동맹、신간회(新幹會)대구지부 간부로 잇든 박명줄(朴明茁)에 농민운동을이르키고저 경북의성군 안계평야 (義城郡安溪平野)에 착안하야 동지박근주(朴根疇)와협력하야 안계、단북(丹北)량면에 여섯개의 비밀결사를 조직하고 소화오륙년봄 문자보급운동(文字普及運動)의 기회를리용하야 열세곳에농민들을 집합시켜표면 합법적문자보급 단체를조직한후 당국에대한 시위운동을 획책하고 다시 삼백삼십여명의 단원을가진 안계의농업구명의 흥업계(興業契)를세력범위안에너어 강력회책하다가중도에당국의 탐지한바되어 운동의 중심을 지하에 잠행하야의식적으로 활동하든중에 지난번의 결성운동을 계속하는중에 의성독서회(義城讀書會)사건의 발단으로지난 시월사일부터 일제히 검거를개시하야 취조하든중 이달십칠일에 이르러 일단락이 되엿슴으로 근간에검사국으로 넘기기로되엿다 그런데 이검거에의하야 「흥업계」를장중에 너흘려다가 당국이 탄압할때에 여섯곳농민조합원을 총동원하야 『농민조합만세』의깃발 사오십개를 맨들어 가지고 안계、의성 사이를 왕복하야 탄압반대의 운동을 계획한일도판명되엿나 그리고 이번사건의검거이전 수회나방화(放火)를하고토지획득(土地獲得)의시위운동을감행하야지주를견제한것인데『테로』행동을 병용하야운동을 한것은근래에 보기드문사건이라한다

▲慶北達成郡達西面內唐洞 元青年同盟新幹會大邱支部指導者 朴明茁(三一)▲同義城郡丹北面魯淵洞 朴根疇(三六)▲同郡同面井安洞 李元榮(三一) ▲同郡同面魯淵洞 林應潤(三四) ▲同上 季永錫(二六) ▲同郡安溪面土毎洞 朴寅駿(三三)

◇白寅基釋放

【扶安】 부안군하서면석상리백인기군(下西面石上里白寅基)은지난십이월칠일 모사건혐의로줄포경찰서에 검거되여 이래취조를밧든중 본월십삼일 드듸여무사히석방되엿다고한다

工業界依然沈滯
影消된業者二萬
濱口內閣의緊縮政策에基因後
五年間의市內工業狀況

극도의 불황(不況)에서 은근한 고초를 격는조선의 공업계(工業界) 그중에도 가장그우이(牛耳)를잡는다는 경성공업계의 최근동향(動向)을보건대 「인플레」로 일양(一陽)이 돌아섯다고 떠드는것도 실상말조와하는 말쟁이들의 헷수작임을 알수잇스니 최근경성시내의 공업자수효를보면 공업자총수가 오천팔백팔십이호에 인수가 이만구천이백삼십오인으로 그중에 조선인은 삼천팔백구십호에 이만일백삼십륙인이고 일본인은 일천구백삼호에 팔천사백오십사인이며 외국인은 팔십칠호에 륙백사십오인인바 그것을 다섯해전의 그것총호수 만삼천이백사십팔호에인원 오만구천칠백오인에비기면 호수에잇서칠천삼백륙십륙호가 줄고 인원에잇서 삼만칠백 [illegible]인이 줄엇 그내용을보면 조선인은 오년전보다호수에서 사천팔백 이십이호가줄엇고 인원에서 이만[illegible] 여십칠인이 줄엇고 일본인은호수에서 이천사백[illegible]칠호가 줄고 인수에잇서 구천칠백 오십인이 줄엇스며 외국인은 호수에서 사백이십칠호가 줄고 인수에서 일백칠십명이 줄은것인데 최근오년간에 잇서 가장 어물공업자가 줄고 그상황이 정체하야 지기는 지난소화칠년으로 동[illegible]년이래 빈구(濱口)내각의 급격한 긴축정책과아울려 재계가 급작이 경색하야 질에서리마즌 오동닙 모양으로 군락적(群落的) 참상을 보인이후에 조그만한 소생적형태도 보이지못하고 여전히 정체한중인데 그동안공업계에서 자취를감춘 칠천삼백륙십륙호의 시민삼만칠백 이십인의 수다한사람은 의연히실업지옥에서 눈물을짓고 잇는현상이라한다

自轉車窃盜逮捕

전북전주(全州)출생으로주소가 일정치안은 절도전과 오범리근배(李根培)(二五)는작년팔월에서대문형무소에서 만기출옥한이후 정처업시도라다니다가 최근에 시외청량리(淸凉里) 송정조(松井組)공사장에서 철근(鐵筋)팔십여관을 훔처다가 팔어먹고 또시내수개처에서 자전차 두대와 양복사사벌을 훔쳣는데 [illegible] 다니다가 십팔일오후에 서대문서원에게 체포되엿다

三姉妹窃盜團
現場에서被逮

십칠일 오후세시경에 본정오정목(本町五丁目) 삼월(三越)오복점에 [illegible] 본정서(本町署) 형사는 손님중에서 사범게오(?)와 행색이 밀칫하는 [illegible]을 주목하든중 [illegible] 물품을 훔쳐서 교묘하게감추는것을발견하고곳 그들을 본정서에 인치하엿다 그들은 시내 송월동(松月洞)칠십일번지 리재갑(李在甲)의 장녀 옥순(玉順)(二三)삼녀 임순(任順)(一九)사녀 후순(后順)(一六)의 삼형제와 가튼 농리의 리학권(李學均)이라는 녀자들로 『삼월』을 비롯하야 화신(和信) 등 각백화점에서 전후수차 상품을 훔친사실을 자백하엿다

新年絶好의興味
甲戌年首 讀者幸運券進呈

一等 二人 (左記各項中에서一項式任意選擇)

1、日本、朝鮮、滿洲遊覽券(路程任意)

2、淑女用具
- A、裝身具 순금비녀、뒤꼬지、보석반지、금시계(팔목)금귀이개
- B、家具 양복장、삼층장、의거리、반다지、鏡臺、찬장
- C、衣服地 三八、明紬、眞洋緞、眞本緞一疋、玉洋木、廣木各二疋

3、紳士用具
- A、裝身具 懷中時計(鎖付)넥타이핀카후스鈕
- B、洋服新調一襲 外套 內衣一式
- C、旅行具 毛布 手提革鞄二個 折鞄 化粧具 寫眞機

4、農家用具 農牛、稻扱機、金肥十五叺

5、學生用具 總督府編纂朝鮮史一秩、參考書辭典、其他用具

二等 十人 (左記各種中에서一種任意選擇)

1、腕卷時計 2、懷中時計 3、라듸오셋트三球 4、놋반상신설로 5、廣木三疋 6、自轉車 7、望遠鏡

三等 百人 本社特製卓上時計一個

四等 千人 紀念메달一個

五等 二千人 本社特製手巾一枚式

規定

1. 幸運券은一九三四年一月一日現在讀者에게一枚式進呈함
2. 抽籤은一月十六日正午本社內에서公平히施行함
3. 抽籤結果는一月十七日附로부터本報紙上에追次發表함
4. 賞品引渡는二月一日부터開始함 但二月末日까지賞品引渡請求를하지안는當籤幸運券은無効로함
5. 賞品은반드시物品으로進呈함

朝鮮日報社

사랑을차저서
아해업는서름을 누구에게하소연하리요
모도가 부인병이 원인
엇지하면집에서곳칠수잇나

여러분은 하나가고 둘가는 신세로날에 엇재 파리한얼굴노 곳업는한숨을쉬이십니까 행차게이러서나가는우리나라의어머니가될분이며 평화한가정의주추돌이신 분으로써녀성만이가질수잇는어여쁜자체와입술에쌍긋이 늬위지는우슴을 떠버리시엿다면 엇더케 그를 녕당하며 나가실수잇겟습니가 녀자의미덕으로 괴로움을남에게숨기고 말하기에얼굴붉히는시대는 벌서지내엿스며또그래서는아니될것입니다 자기의 건강한몸에서 건전한생활욕이 나오는것임으로 그괴로운자기가 더잘알아서 그의뿌리를 쌔내는데『산』다는 김혁과희망이잇는것입니다 그럼으로여러분의고통이『병』에게실때는 그원인을알아시며 그에대한방책을차저서치료하시지안으면안되며 출가하신후로 아즉도자복이업스신분은 그것을자기의팔자나 신세타령으로미루지마시고남과갓흔행복을어드시게노력하시는것이 모성애를가지신녀자의의무이며 임무일것입니다

부인병이란무엇

대부분의녀성은부인병의고통을맛보시고게시나 그것을남자와갓치 입밧게안이내는데모도가만청으로되는 큰폐단이잇는것입니다 또하나는 아무분이라도 녀자면이런증세가잇거니하고 고통을참아쓰라린세월을보내시는것이니 이러한분이 얼마나만흐십니가

여러분 출가하여게신 시부모님시하에게신 여 시종에골몰하시는여러분중에 이런증세로고통하시는분이안이게십니가?

◇감기에걸니기쉬운분
◇두통상기현기가나는분
◇월경이고르지못한분
◇월경이아조업스신분
◇월경때에면몸이몹시압흔분
◇월경이외에출혈이잇스신분
◇대하증(소위냉병)이잇는분
◇수족이냉한분
◇혈색이납부고정미가급한분
◇허리와아래배가압흔분
◇가슴이두근거리고숨찬분
◇국부가붓고압흐며 가렵기도하고오즘이자진분
◇산전산후에쇠약하시는분
◇태중에게신데구역이나는분
◇산욕열(褥産熱)이잇스신분
◇유산(流産)난산사산하시기쉬운분
◇가슴아리가생기여『적』이되야 구미가업거나변비증이게신분
◇부부화합에자미를모르신분
◇건강히보이고도아해못배는분

이런증세가잇스시다면 곳병근을잘살피시고 치료방법을강구하시와 남과갓흔행복을어드시게노력하십시요

엇더케 손쉽게 집에서곳칠수잇나

무슨병이라도 환절기에는심해집니다마는 근래와갓치치위오는때에는 부인병의고통은더욱심해질것입니다 색들은나무입새떠러뜨리는치운바람이문풍지흔들때마다 오스르추어오는몸에는감기에걸니기쉬우며 화색업는얼골에양볼이쭉어지고두통이나는분은 벌서부인병의초기임을증명함입니다 또겨울자리의쓸쓸한감동 또는다드미를하신후에몸이아래배나허리가압흐며 손발이찬몸에몸소리칠만큼악취나는『대하증』의고통에는 더욱몸약한한탄을듯기게됨으로중하게되시기전에하로밧비치료하셔야 되겟스나 그것에는조흔약과적당한조섭이필요합니다 마는무엇보다도고환자자신의 『부낫겟다』는굿은결심이필요합니다 또그사람의체질에따라치료법도다르려니와 토질과풍속 생활습관에따라 분명질조직도달을것입니다

그러면엇더케집에서 손쉽게 간단히곳칠수잇습닛가 일일히 남에게몸을보이지안코시간과고통이가부되는수술을안코곳치는수는업슬가 이것에는두말업시 부인병약의권위인 『명지모』와 『대하증』을외부로부터곳치는『오기나구』를자신잇게추천합니다

『명지모』는 화한약의진미만조합하야 동양사람의체질에맛도록맨든것이며 더욱이우리조선부인의체질과음식과습관에적당한성분을가진약입니다 『명지모』의영효에대하야서는 더말할것도업겟지마는 삼포 하산 복사 권중 이동의십대박사의실험증명이 세상에 [illegible] 부인병이 권래되시여귀동자들 [illegible] 수술의고통에서버서나 [illegible] 시고부부화합의행복한생활에 [illegible] 『명지모』 [illegible] 모의건강과래아의건전을위한실로 영념이되오며 『쿠세주』 가됨에는더욱이회생 [illegible] 탄복안이할수업습니다 『명지모』를시복하여보시면 [illegible] 는복약후곳낫타나는약효와뜻뜻해지는팔다리회색돗는얼골 압품이개이여가는데에는그어대이런것쌀이 또잇스리요! 『명지모』에는경증에쓰는 보통명지모 (시용분四十전 六일분一원十三일분二원二十일분三원三十五일분五원) 한약으로되는『정제명지모』(五일분一원十一일분二원十七일분三원) 와자복업는분또는중증의병세에따라각호별로된가감명지모 (一주분一원八十전二주일분三원五十전三주일분五원五주분八원) 이잇스며『대하증』을외부로곳치고국부의압품을개이게하는 『오기나구』에도경증용(시용분四十전八일분一圓五十전十일분二원廿七일분[illegible]) 중증용『본방오기나구』(七일분二원十一일분三원廿일분五원) 의별이잇스며 송료는四十二전이온대 병구를다스려행복의추수를하실여러분은 조금도주저마시고하로밧비 東京市京橋區入船町三 笹岡藥房(振替口座東京五〇五〇番) 에주문하시면 대금인환으로도송약해드립니다

본보독자 여러분께

본방에는특히『조선의문부』가잇서 조선국문으로자서히병세를통지하시면 각전문의사가담당하야 일일히대답하며최선의치료방법을알아드립니다 약을쓰시든지아니쓰시든지 그리여마시고 여러분의가정의원이라고생각하시고 고문의하시와 권래의길을차즈시기를바랍니다

◇이記事를朝鮮日報에서보섯다고하시고 통지하시면 어느가정이라도 주독한것이서야할위생지식서류「부인의행복자신」와남편되시는분의참고되는 『명지모』『오기나구』의 장사진동품만원 [illegible] 무료로 드림니다

平壤崇德學校曙光
八萬圓財團法人認可
◇不遠校舍新築도計劃

【平壤】 평양부신양리(新陽里) 사립숭덕보통학교(崇德普通學校)는 작년이월부터 보통학교로 승격하야 교세가 대진하는 중인데 재단법인(財團法人)인가가 금월십오일부로 허가되여이 즘의것을마지하게되엿다 숭덕보통학교는 지금으로부터 사십년전인 일천팔백구십사년에 창립한초등교육긔관으로 과거사십년간일천수백명의졸업생을 조선사회에보내엿다 현재교장인리인화(李仁化)씨는설립자리춘섭(李春燮)씨와재단법인설립자 마포삼열(馬布三悅)박사등과 협력하여 팔만원을어더작년사월 재단법인 인가수속을완료햇든것이 권긔와가티 금월십오일인가되엿것이다 동교에서는 현재 오백여명생도를 수용하고 남부럽지안은교수를 하고잇스나 해마다부러가는입학지원자를 현재의교실로서는 도저히 수용할수업서제삼단으로 교사신축에대하여 맹운동을개시햇다 발서 긔지는선정이 되엿스나신축공사비사만원을 염출하고저 대활동으로 각방면에 교섭중이다 설립자 리춘섭씨의발분방식하는 텀정은미구에 저상단의회 소식이 들녀질것으로 일반은확신하는터이라한다

寫眞은 財團法人成立된崇德普通學校全景과 校長李仁化氏 設立者李春燮氏 財團設立者馬布三悅博士

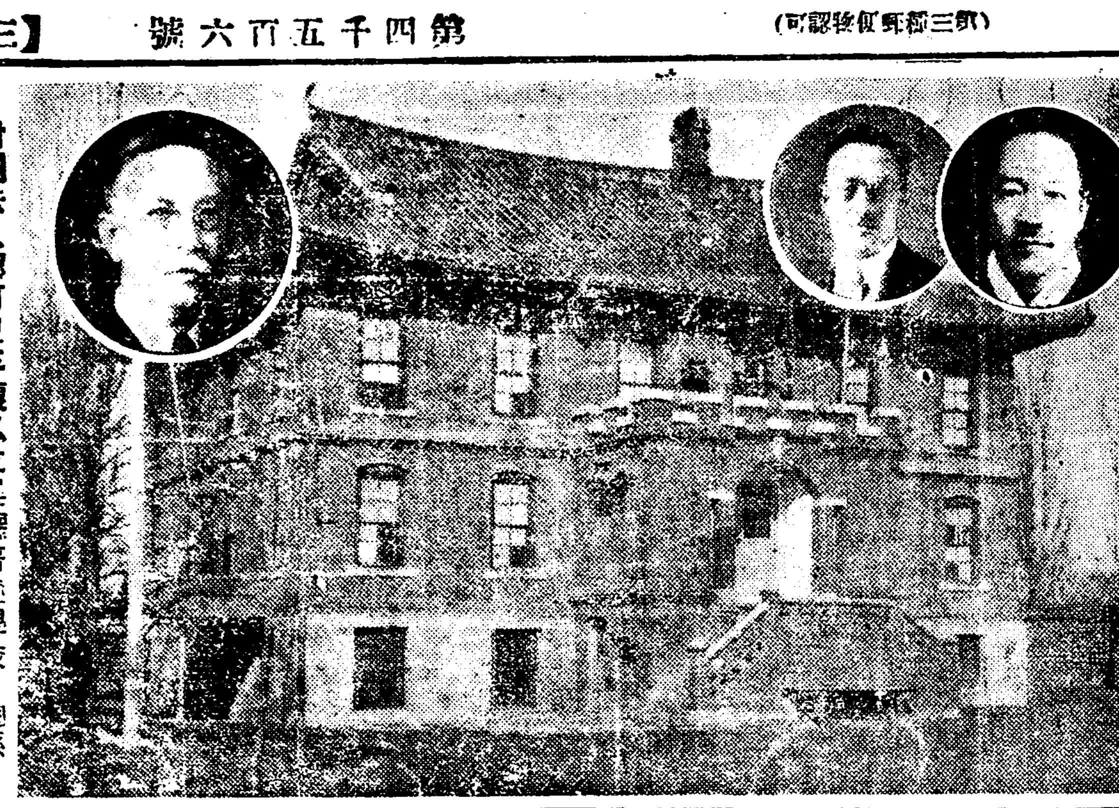

財團法人認可된平壤私立崇德普通學校와關係者馬布三悅氏(左上)設立者李春燮氏(右上)校長李仁化氏(中央)

大田一帶에 惡性感氣流行
數千餘名이呻吟中

【大田】 요사이대전지방에는 일긔가 매우온후하다가 졸연이 추워지는 바람에 악성감긔가걸기하야 고통하는사람이 수천명에달하며 어린아희들은 사망자까지 속출하는터이라고한다

靑陽郡下에도 毒感流行

【靑陽】 충남청양군청양면벽천리(碧泉里)는면의지정구역으로 위생조합을 설치하고 특별히 위생에주의하야 오든바 근일에 일긔가 불순함인지 독감이성히 류행한다고한다

平南線五柳里驛 營業을延期

【平壤】 평양경찰에서평남선(平南線)평양―태평간에신설한 간이역 오류리(五柳里)역의 영업개시를 이십일에 개시하려고 예정하엿든것을 역사신축과 평남선 렬차의시간변경 선로공사등의관계상 명춘으로 연긔되엿다한다

釜山商街에出沒든 大『스리』團을逮捕
十餘名全部一網打盡

【釜山】 원적을 경북 영일군(迎日郡)에 둔안수암(安守岩)(二五)과 동래군사하면(東萊郡沙下面) 김덕암(金德岩)(二八)이란두사람은 부산부내 남빈정(南濱町)장수통(長手通)일한시장(日韓市場)등지에 큰거를두고 부하십여인을 거나리며 대대적으로 스리단을 조직한후 시내각상점을돌추어 사십여건의 절도를범행하다가 지난십륙일에 부산서사법형사의 손에일망 타진으로 검거를 당하야방금 동서에서엄중취조중이라한다

長連進明學院 更生의曙光

【長連】 황해도 은률군장련(殷栗郡長連)진명학원(進明學院)은과거팔년간에 장련동민공제회에서 경영하든 문봉학원(文鳳學院)이 폐원되자 당시백준렬(白俊烈)씨사랑(舍廊)을 빌여잇든 고김영조(故金永祚)군이 무산아동에대한 동정심을 금치못하야 우선소규모나마 자긔가빌여잇는 삼간방에서 자긔모친은매일밤 상학시간만되면 이웃집으로 보내고 일천구백이십칠년 삼월경부터 진명학원이라는 명층하에 삼십여명의 무산아동을모집하야역시무산자인리시연군과가티 주간에는 로동을하고 야간에는 무보수로 동학원무산아동을 배양하여왓스나 심지어 석유금백목조차 구득할길이 업서서할수업시아동들에게서 금오천식을거두어 그날그날 지내오는중 입학아동은 날로느러서 교실조차 협착하야 종래의방법으로는 도저히 유지가곤난하다는것보다 폐원이면외경에 빠지게되여 연일그대책을 고심연구한결과 부득이 동학원실조동정을구하여보되 만약생각한바 와가티 여의치 못하는동시에는부득이폐원키로 결정하고 동정유을 개연하엿든바 뜻파가티 조흔성적을 엇지못한것을본 고로상명(故盧相明)씨가 금일천원을 원사건축비로자진긔부하야평장한 원사를신축하여 노로부수리에 착수하려든중 모사건이뜻후원회간부중에서 물밀하야 이래개원금내부 정리를 중지하엿든바금번 로상명씨자자 로정삼(盧正三)씨가 원사를 긘부 수리하기로 결정하고 불일내로 착수 하게되야 눈물석긴력사를 가긴진명학원생생의 빗출보게되여 일반은 학원수리에 책임을마튼로정삼씨에대한 송송이 자자하다 한다

長箭港에서 賭博團을檢擧
警察은徹底根絶方針

【長箭】 점점깁허가는겨울밤에 너뜻한 아롬목에동녀안저화투와 마작으로 밤을새여가며오락이 잘성하야도박화 되는일이만흔 장전경찰당국 에서는 동을 계속하야 오든바 지난십륙일 밤에는 시내방영녕(方永寧)의집에서 화투도박하는것을 발견하야 권긔방씨와 유일출(兪日出)외오명을 검거하야다가취조한바에 의하면 최근에도각처에서 몃번의 화투도박을개장하얏든것이라 하며 이에일단은일견서류와 함께 고성 경찰서로인치하엿다는데 당지경찰 에서는 금후이것을 철저히 퇴치할작정이라고한다

星齊畵伯의 書畫展覽會
本報支局後援

【大田】 조선사람의무명화가로 일본화단에서 일흠을크게드날니고제전(帝展)에까지수차입선한바가잇는김성재(金星齋)화백은 황해되여잇는 교육의확단을위하야 업야진에 대전에와서 남화연구회(南畫研究會)를설치하고 각방면으로 연구생을모집하는터인데 저원작으로 그의작품백여점을내여 금월이십일부터 토정(土井)여관에서 서화전람회를 연다는바 특히화가의 은 일본의유명한 서가와화가의 작품까지 나오게 된다고한다는바 본보대전지국후원으로하리라고한다

友人을毆打重傷
안해를弄絡햇다고
被害者는告訴를提起

【光州】 안해를롱락하엿다고 란타하고 검거된사건 ― 지난구일밤 십일시경에 담양군월산면가산리(潭陽郡月山面佳山里)윤남중(尹南重)은 그동리 김상옥(金相玉)(三〇)이가 자고잇는것을 곤봉으로란타하야 피해자는 즉석에서혼도하여 방금 생명이 위독하다는데 그자세한 이약이를들으면 그날낫에 피해자김상옥은 그동리 우물엽흘지내다가 윤남중의처 송씨(宋氏)(三〇)가 우물에서 물깃는것을보고 물한박아지를 청하엿든바 송씨는물은커녕 대답도하지안음으로 김씨는그냥 지내버리엿는데 권긔송씨가 자긔의벗 윤남중의 안해인것을알고 즉시윤씨를 차저가서 사과한후 종일그집에서 놀다가 헤여져서 그동리엇던집에서 자고잇든중 권긔와가티 한시쯤되야 윤씨가차저와서 자긔의안해를 롱락한 혐의가잇다고 그와가티 란타한것이라는바 가해자윤씨는 피해자의 고발로 방금 당지경찰서에서 엄중한 취조를밧고잇다고한다

南朝鮮蹴球戰
泗川蹴俱主催
盛況裡終了

【泗川】 지난십이월십일오전구시에 경남사천축구구락부 주최하에남조선 축구대회를 사천군동면매축지광장에서 각처에서 모인참가團의입장식을 맛친후동십시경에 주앙고뮤생 최원경(崔元卿)군의 심판하에경긔가 개막되야종일토록 싸우다가 진주(晋州)군과사천(泗川)군으로 최후의월계관(月桂冠)을다투게되야량군의 긔세는 극도로 긴장되야싸우다가 결국은승부를 보지못하고 양군의 량해하에상품을반분하고 무사히 종막하얏다한다

故金貞惠女史 一週忌에追悼式

【開城】 개성사립정화녀학교(貞和女學校)에서는그학교설립자인고김정혜(故金貞惠)녀사의일주긔(一週忌)를 당햇슴으로 지난십칠일 오전십시부터 동교에서 추도회를 성대히 개최하엿다한다

續出하는 金密輸犯
大同署에서檢擧

【平壤】 평양 대동경찰서 에서는 일천구백삼십삼년에 권에못보든 금괴밀수사건이 련출하여 일천여지 두둥권이로 되여잇다해야 잘가라하며 가ㄴ한숨을내가 겨우 정리를밧맛추고괴롭는쉬인지 멧날이못지나 다시대동서에는 황금병환자가 검거되여 서원의가슴을 서늘하게 만들엇다 주인공은원대동군 재경리면(元大同郡在京里面)서괴로잇든 리영수(李永洙)(三九)(假名)로서 십륙일밤부터 인치되여취조를밧고잇는중인데 동인은 서괴해 직이리 금괴행상을 시작하여 신의주방면으로 왕래하는 것을 긔회로 상자가운데 금괴백一몸메느(復)내지 백오십몸메를밀장하여 안동에밀수하든것으로 일개월동안에 현재자백한것만 약 륙천원에달한다고한다

都市를憧憬한少婦
無斷出奔一件
『내안해를차저주오』 男便은警察에呼訴

【平壤】 십륙일오후에평양서와대동서로차저와서 안해를 차저달라고 눈물을흘니며가면서 애걸복걸하는두청년이잇섯다 그들은 모다강동군봉진면 향목리(江東郡鳳津面香木里)에사는 홍진순(洪鎭淳)이와홍근섭(洪根燮)으로서 십륙일오전삼시경 진순의처정씨(鄭氏)와 근섭의처리씨(李氏)가손을마조잡고 아무말도 업시집을떠낫는데 평양으로 온형적이 잇슴으로평양으로 차저들어왓스나 차즐길이 업서 그와가티평양서와대동서를차저와왓든것이라한다

老車夫가牛車에轢死

【泰川】 지난십륙일오후륙시경에 황해도 장연군속달면속달리신촌에사는 윤석조(尹錫祚)(六一)는 자긔우차에 나무를실고 돌아오든중 구참히도차륜(車輪)에치어 즉사하엿다는데 그는 동일아츰부터 나리는눈으로인하야 차부가실족하야 넘어진우에로 차박퀴가 지나가서그가티 무참한죽엄을이룬것이라고한다

北에서南에서 初雪消息

新市地方에 積雪三尺餘
一時交通杜絶

【新市】 신시지방에지난십오일 오후십일시경부터 나리는눈이 십륙일 오후오시삼십분까지나리여 십칠시간만에야 머젓는데 적설량은 약이척가량이며일시는 우편물자동차까지 불통되엿다한다

銀世界化한朔寧

【朔寧】 삭녕지방에는지난십륙일 오전열두시부터 나리기시작한눈이 오후늣곰시써지 퍼부어 은세계를 이루엇다

井邑에도降雪

【井邑】 전북정읍지방에는근년처음보는 조흔일긔여서 가위동난여춘(冬暖如春)이라하여오든바지난 십이일부터 별긔가치워지더니 십륙일 오후부터는백설이분분히 내려변안간 은세계화하야 비로소동원의 긔분이난다하며류리동포(流離同胞)들의압길이큰문제라고한다

靑陽에初雪

【靑陽】 청양지방에는지난십륙일 오전십일시부터 백설이나리기시작하야 동일오후 팔시까지나린눈이삼촌가량차이엿다한다

光州에도白雪

【光州】 전남광주지방에서십륙일부터 눈이나리기 시작하야 하루밤사이에 두치가량이 싸이엿다백설은 해를마추어 나렷스나 천고미증유의재난을맛난수십만생령의 겨울사리가 문제라고 한다

長城에積雪三寸

【長城】 전남장성지방에는소대설이 다지내가고 동지가임박한잇써지 긔후가 봄날과가티 영듯하다하야 일반로인측에서는 갑오(甲午)년과 조흡도를입엄다고 한말정거리가 되여잇든바 지난십륙일 오전중부터진눈갑이가 나리기시작하드니 오후부터는 눈이나리기시작하야 십칠일아츰까지 약세치가량의 눈이나려섯다고한다

無産兒童爲하야 夜學校舍新築

【順川溫井】 강서군함종면안석리(江西郡咸從面安石里)최진영(崔鎭泳)씨는 동리의 무산아동과롱민의 문맹을 퇴치키위하여 자긔의집큰사랑을 내고자긔의돈으로 아동의 학용품과교과서기타 일절을제공하여 과거륙개성상을 경영하든바 일반동민들은 최씨의갸륵한 처사에감화하야 근일십오간의 건물을건축하고 학생일백오십명을 현재 수용하는바동야학에 전도는 대단히유망하다고한다

地方人事

▲柳元佑氏 十二月十五日午後二時三十分尙州邑城東里自宅에서遭內艱

▲出尙駿氏(平安北道會議員)滿洲視察途中昨十三日本社中江鎭支局來訪

▲孫泳權氏(慈城鴨江自動車商會主任)同上

▲張錫鎬氏(南漢公普校訓導)新任人事次十日本社廣州支局來訪

▲李龍麟氏(南漢山公普校訓導)同上

▲李相洪氏(本報固城支局長)局務를帶하고二週日間豫定으로郡內各面出張中

▲朴成鎬氏(貫菜之朝鮮社員)西朝鮮巡廻中去十日本報義州支局來訪

▲安珠成氏 同上

▲李順植氏(本報淸道支局總務)防禦方面旅行中去七日歸淸

雲峴宮의봄 (六)

琴童 作 山 畵

二十의十一

이 一년이 못되는 짧은긔간안에 여섯군데 서나 분요가 이러난 일때문에 당시의 정부의 주인인 김씨 一문은 쩔쩔매엿다

백성과 집권자의 새의 의가 이러틋 조치못하니 이것이 웬일이냐고 상감은 련하여 김좌근에게 우중을 하셧다

그것은 전대미문의 일이엇다 어떠케 하다가 한곳에서 민요가 이러난다 할지라도。그 책임이 적지 안커늘 여섯군데서나 이러 난것은 정치가 얼마나 퇴폐 하엿다는 것을 여실히 증명하는 바로서 그의 권 책임은 정부의 요로자가 지지 안흘수가 업슬것이다

더구나 八도三백여주에 내여 보낸 방백 수령들은 모도 김씨一문의 세력아래서나 갓는지라 그 책임문제는 더욱 크게 안흘수가 업섯다

김씨네들은 련하여 머리를 모흐고 회의를 하엿다 자긔네들에게도 짐작이 안가는배가 아니로서 이대로 버려두엇다가는 三백여주가 한군데도 배지안코 모도 한번씩 들고 이러설것은 당연한 리치이다

지금 그러치안허도 자긔네들의 세력에 흔들림이 생기지 안흘가 하여 내심 공황중에 잇든 그들이라 이민요문제는 어떠케던 삭여버리지 안흐면 안되겟다

이리하여 회의를 거듭한결과 그들은 한가지의 방책을 어더 내엿다

백성들이 분요를 이르킴은 오랫동안 한사람의 학정이계속되기 때문이다 학정이그냥 계속된다 치드라도 학정하는 사람만 련하여 바꾸어서 오늘은 이사람의 학정이 일은 다른 사람의 학정 ― 이러케 학정하는 인물만 갈아 대어서면, 백성들은 누구에게 반항을 하여야 할지 분간치를 못할것이다

즉, 갈군수의 학정에 견되지 못하여 반항을 하여 보라고 서로 수근거릴 동안느 갈군수는 벌서 갈려서 다른 곳으로 가고, 올군수가 오게 되며, 또 벼슬수로 갈리듯 ‖이러케 문임업시 군수는 가라대거만 하면, 반항의 상대자를 엇지 못하여 백성들은 분요를 이르키지 못하리라 ― 이런 박책을 세우기로 하엿다

용한 정책이엇다。 선ㅅ하는 사람을 보내서 어즈러운 세레를 정돈시키려 하지 아코 어즈러움은 어즈러움 대로 두고 백성들이 듣고 이려설 긔회만업게 하도록박책을 세운 것이엇다

갓득이나 잦든 수령들의치변이 더욱 잦게되엿다

조선 력사에잇서서 그때만치 지방관의 변동이 만흔때가 과거에엽셧다 그로부터수十년이 지나서 고종황제께에 민중전을 배경으로 민씨一파의 매관매직때에 또한 그때와 비슷한 일이 잇섯지만과거에 잇서서는 그때가치 변동이 자존때가 업섯다 이를테면 머다하고 갈아대엿다 신관의 환영연을 준비할 동안은 벌서 그뒤의 다른 신관이 부임을 하여 환영준비를하든 신관은벌서 구관이되여버리고 ― 그 새신관도 또한그러코 이러케 뒤집힐듯이 체변되엿다

그런지라 만흔 미천을 겨서 수령자리를 산 그들은 언제 어떠케 될지 모르므로 최대스피―드로 긁어먹지 안흘수가 업섯다 부임하려 나려가는 도중에서 부터 벌서 착수를 하여 부임하는 그날부터 긁어 올리기를 시작하고 하엿다

녹아나는 자는 백성들이엇다 그러나 김씨들의 측파 가치 분요는 이르킬거룰이 업섯다 이르키려면 벌서 다른수령이 부임하게 되므로 쌍여 이번에나 어번이나 하면서 이놀라운 학정을 감수하지 안흘수가 업섯다

런다라서 이러나는 각곳의 민요는 이리하여 좀며 출하여젓다

本日부터大公開! 파라마운트會社超特作全發聲十月本版 原作로―사―슈밋트氏 그대와한때 全九卷 監督에른스트루빗지氏 主演모리스슈바리에―氏 助演자넷트맥도날드氏 찰스랏글스氏
파라마운트會社特作全發聲日本版 監督에른스트루빗지氏 내가죽인사나이 全九卷 主演라이오넬베리모어―氏 낸시카롤孃 후이 무스氏
超百萬弗大映畫 暗黑街의顔役 海賊 近日封切!乞期待!
貫鐵洞 電光二九五 優美館

夜間部 料金 階上大人四十錢小人三十錢 階下大人三十錢小人二十錢
劇團大陽劇場 大公演 第一週
任曙防作 時代劇 進軍 全一幕
朴春園作 鄕土悲劇 故鄕 全二幕
任曙防作 滑笑劇
次週……上演藝題 悲劇 母性愛 九曲
幕間 스켓취、獨唱、合唱、舞踊 林生員 全玉 羅仙嬌 崔承伊 申카나리아
戀愛는鬪爭으로부터 全一幕
仁寺洞 電光一二八二 朝鮮劇場

十二月十九日낫부터 三大特撰名畫上映週間 每日二回낫一時밤七時半始映 料金 大衆 階上 十五錢 階下 十錢 均一
와―너社超特作品 喜劇 시럽슨新婦 全七卷 맛도무아氏 마리、푸레파孃主演
新婚의단꿈을꾸는그들에게언제나滋味스런우슴이잇서야만家庭의樂이잇슬것이다 靑春男女諸氏여이한편만은꼭보아주시오
싸다구라부社特作品 探偵劇 누가죽엿나 全六卷 아루우리암氏 바리온마이루孃 主演
오래간만에上演되는探偵劇이야말노반다시興味百%의名畫임을자랑해둡니다
松竹키네마社超特作品 現代名畫 淑女俱樂部 全十卷 龍田靜枝 淸水將夫 主演
말부터痛快하다이映畫는靑春男女의달콤한戀愛를如實히낫타내인로맨쓰劇임을자랑해둡니다
鍾路四丁目 電光一七五 第一劇場

當廿日封切(二日間)歲末特別奉仕大衆娛樂映畫デ―東西二大名畫併立大公開!! 階下席十錢均一
パラマウント映畫社提供 コロンビア映畫會社超特級發聲版 日本版 監督フランク・キャプラ氏
大飛行船 全十二卷 ジャック・ホルト氏 フエイ・レイ孃 主演
米國海軍省後援の下に大飛行船(フェッペリン號)を出動せしめて完成された空前絶後の空のドラマ……再び見る此の大空中映畫……。
新興キネマ本春撮供 寬壽郞プロ超弩級時代劇 原作 佐佐木味津三氏 監督 白井戰太郞 入社第一回作品
隱密一大男 全十卷 主演 嵐寬壽郞 助演 淡路千夜子 王島愛造
公儀隱密寬壽郞が大膽不敵の大活躍!特に寬壽郞のために書き下された空前の大作篇
永樂町二 電本局三三二 中央館

優良品推奬版

大名古屋製品の進出

見よ!! 東洋の無敵

流行의尖端‖防寒毛皮襟附オーバ의時代來하다

高級品 防寒用 **毛皮襟附 オーバ 大特價**

斯界의大革命 大量製産 市價의半價

絶對保證 이物件은絶對品質保證의高級品이며必히市價四五十圓의價値잇다・只今곳注文하시라代引도付送現品一見한後不向이면即時返金함

兩前型價格이나片前은一圓安價指定하실을

高級襟毛皮附 羅紗本ラクダ **オーバ 大特價 金二十圓也**

丈餘尺二尺八寸 二尺九寸 三尺三尺一寸同價指定하심을(全國送費無料)

名古屋市東區千種町 合資會社 **金城商會羅紗部** 電話東局五二一四番 振替名古屋一七六番

㊄ チウインガム

純國產

新發賣品 七ッ入壹箱 金五錢

㊄のチウインガムをかめば

口臭를去하고 齒의清掃作用을하고 咀嚼에依하야唾液의分泌를促하며 消化를도읍고 씹는데에서 齒齦을 튼々해한다

㊄のガム

名古屋市中區北一色町深井 合名會社 伊藤製菓場

Maruima kokusan gamu

中雛

◆高級中雛十羽의價格

○六十日雛 金七圓

○百日雛 金拾三圓

○若雌 金拾八圓

◆籠代、荷造費、電報料共運賃은先拂할事

◆一籠適量 六十日……二〇羽 百日……一七羽 若雌……一五羽

合名會社 岩

鈴木人工孵化場

名古屋市南區直來町四 電話南局三九八八番 振替名古屋九〇一一番

養鷄家에!! 無代進呈

新聞名記入至急 申込하시오

一部二十五錢의 養鷄雜誌 實物見本을—

名古屋市中區廣見町瀧子 **鷄友社** 電話南四五三九番 振替名古屋一一九四八番

冬의조흔賣行品

ゴム長靴 冬向皮靴類 學生用皮靴 防水マント各種 ゴム製雜貨 防寒ラシヤ製品 綿布加工麗製品 名古屋特產メリヤス製品 冬의革製鞄

商報無代進呈

百貨卸問屋

S.B

名古屋驛前

合資會社 **サービス商會**

電話西四一三七番

(工場電話) 電話東九九二番

振替名古屋一五一一六一番

◆古洋服大安賣

特價品

◎黑羅紗詰エリ服(鐵道省拂下品)純毛總裏付 上下一着 金五圓五十錢

◎冬小倉服詰エリ(鐵道省拂下品)紺ネル裏付 上下一着 金二圓五十錢

◎古チヨツキ(米國製直輸入品)純毛品 十枚ニ付 金七圓五十錢

◎防水布外套(海軍省拂下品)黑厚ゴム二重 一着 一等品 金三圓 二等品 金二圓五十錢

營業種目

ラシヤ服。小倉服。オーバ。毛布。外套 チヨツキ。背廣服。ズボン。卷脚絆。軍靴。トンビ。マント。防水布外套 乘馬ズボン。

卸値段表進呈

陸軍省 海軍省 鐵道省 諸官省 地方服 拂下品 古洋服 卸問屋 **松山商會**

名古屋市東區清水町 電話東六二一九番 振替名古屋一一五二一番

◆名古屋商品御仕入의羅針盤◆

‖大名古屋의代表—一粒撰擇의組合員‖

◆當組合員과의取引은絶對安心입니다。

當組合은名古屋에잇서서堅實한卸製造業者로써組織된組合으로 組合員은名古屋市內一流의大商店과大製造家로써網羅한全혀一粒撰擇의代表店뿐인故로當組合員과의取引은絶對安心하시고利用하심을

◆當組合의商品은品質優良하며價格이低廉親切叮嚀한點에잇서斷然好評을博하고잇습니다

萬一當組合으로서不良商品을付送한다든지或은價格이他店보다高價라는이러한때가잇삽거든사양마시고本組合에直接通信해주시면곳誠意잇는解決을하겟스니부대此點은充分安心하시고多少를勿論하고一次식仕入하시기를切望하나이다 또如何한商品이든지所用되시는것이잇삽거든本組合으로紹介하야주시면即時親切히紹介하야드리겟습니다

◎當組合機關紙(名古屋商品聯合卸價格表)希望하시는분은 申込하서주시면곳無代送呈합니다

聯商 NROK

名古屋市中區新榮町九丁目十番地 **名古屋商品聯合卸組合** 電話東局八二一番